

# RELAZIONE DI FINE MANDATO ANNI 2011/2016

*(articolo 4 del d.lgs 6 settembre 2011, n. 149)*



COMUNE DI COLLEPASSO  
Prot: N.0003387 del 22-04-2016  
Categoria 2 Classe 1



COMUNE DI COLLEPASSO  
PROV. DI LECCE

Piazza Dante, 25 – Tel. 0833 34.15.68  
[www.comunedicollepasso.gov.it](http://www.comunedicollepasso.gov.it)

# Comune di Collepasso

---

## Premessa

La presente relazione viene redatta da province e comuni ai sensi dell'articolo 4 del decreto legislativo 6 settembre 2011, n. 149, recante: "Meccanismi sanzionatori e premiali relativi a regioni, province e comuni, a norma degli articoli 2, 17, e 26 della legge 5 maggio 2009, n. 42" per descrivere le principali attività normative e amministrative svolte durante il mandato, con specifico riferimento a:

- a) sistema e esiti dei controlli interni;
- b) eventuali rilievi della Corte dei conti;
- c) azioni intraprese per il rispetto dei saldi di finanza pubblica programmati e stato del percorso di convergenza verso i fabbisogni standard;
- d) situazione finanziaria e patrimoniale, anche evidenziando le carenze riscontrate nella gestione degli enti controllati dal comune o dalla provincia ai sensi dei numeri 1 e 2 del comma primo dell'articolo 2359 del codice civile, ed indicando azioni intraprese per porvi rimedio;
- e) azioni intraprese per contenere la spesa e stato del percorso di convergenza ai fabbisogni standard, affiancato da indicatori quantitativi e qualitativi relativi agli output dei servizi resi, anche utilizzando come parametro di riferimento realtà rappresentative dell'offerta di prestazioni con il miglior rapporto qualità-costi;
- f) quantificazione della misura dell'indebitamento provinciale o comunale.

Tale relazione è sottoscritta dal Sindaco non oltre il sessantesimo giorno antecedente la data di scadenza del mandato e, non oltre quindici giorni dopo la sottoscrizione, la stessa deve risultare certificata dall'organo di revisione dell'ente locale e, nei tre giorni successivi, la relazione e la certificazione devono essere trasmesse dal sindaco alla sezione regionale di controllo della Corte dei conti.

La relazione di fine mandato e la certificazione sono pubblicate sul sito istituzionale del comune, con l'indicazione della data di trasmissione alla sezione regionale della Corte dei Conti. In caso di scioglimento anticipato del Consiglio comunale o provinciale, la sottoscrizione della relazione e la certificazione da parte degli organi di controllo interno dovranno avvenire entro venti giorni dal provvedimento di indizione delle elezioni. L'esposizione di molti dei dati viene riportata secondo uno schema già adottato per altri adempimenti di legge in materia per operare un raccordo tecnico e sistematico fra i vari dati ed anche nella finalità di non aggravare il carico di adempimenti degli enti.

La maggior parte delle tabelle, di seguito riportate, sono desunte dagli schemi dei certificati al bilancio ex art. 161 del tuel e dai questionari inviati dall'organo di revisione economico finanziario alle Sezioni regionali di controllo della Corte dei Conti, ai sensi dell'articolo 1, comma 166 e seguenti della legge n. 266 del 2005. Pertanto, i dati qui riportati trovano corrispondenza nei citati documenti, oltre che nella contabilità dell'ente.

Le informazioni di seguito riportate sono previste per le province e per tutti i comuni.

# Comune di Collepasso

---

## PARTE I DATI GENERALI

### 1.1 Popolazione residente:

ANNO	2011	2012	2013	2014	2015
POPOLAZIONE	6350	6282	6248	6194	6133

### 1.2 Organi politici alla data di redazione della relazione:

**SINDACO – Dr. Paolo MENOZZI**

#### **GIUNTA COMUNALE**

1. RESTA Rocco Antonio
2. MONTAGNA Giovanni
3. FELLINE Luigi
4. GIUSTIZIERI Angelica

#### **CONSIGLIO COMUNALE**

1. SABATO Massimo –
2. MARRA Carlo –

*PRESIDENTE DEL CONSIGLIO COMUNALE*  
Vice Presidente Consiglio Comunale

3. SINDACO Rocco
4. PERRONE Giuseppe
5. MASTRIA GIANFREDA Giorgio
6. PERRONE Vito
7. GIANFREDA Pantaleo
8. GRASSO Maria Rosa

# Comune di Collepasso

## 1.3 Struttura Organizzativa (articolata in Aree – Servizi – Uffici)

Nell'organizzazione del lavoro dell'ente pubblico, la definizione degli obiettivi generali e dei programmi è affidata agli organi di governo di estrazione politica. I dirigenti ed i responsabili dei servizi, invece, provvedono alla gestione finanziaria, tecnica e amministrativa, compresa l'adozione degli atti che impegnano l'amministrazione verso l'esterno. Gli organi politici esercitano sulla parte tecnica un potere di indirizzo unito ad un controllo sulla valutazione dei risultati. La tabella mostra in modo sintetico la composizione numerica della struttura.

**Organigramma: indicare le unità organizzative dell'ente (settori, servizi, uffici, ecc.)**

Segretario: Dott.ssa A. TRALDI

Numero posizioni organizzative: 5

Numero totale personale dipendente (vedere conto annuale del personale) 20

(Segretario in convenzione con altro comune)

### **STRUTTURA ORGANIZZATIVA**

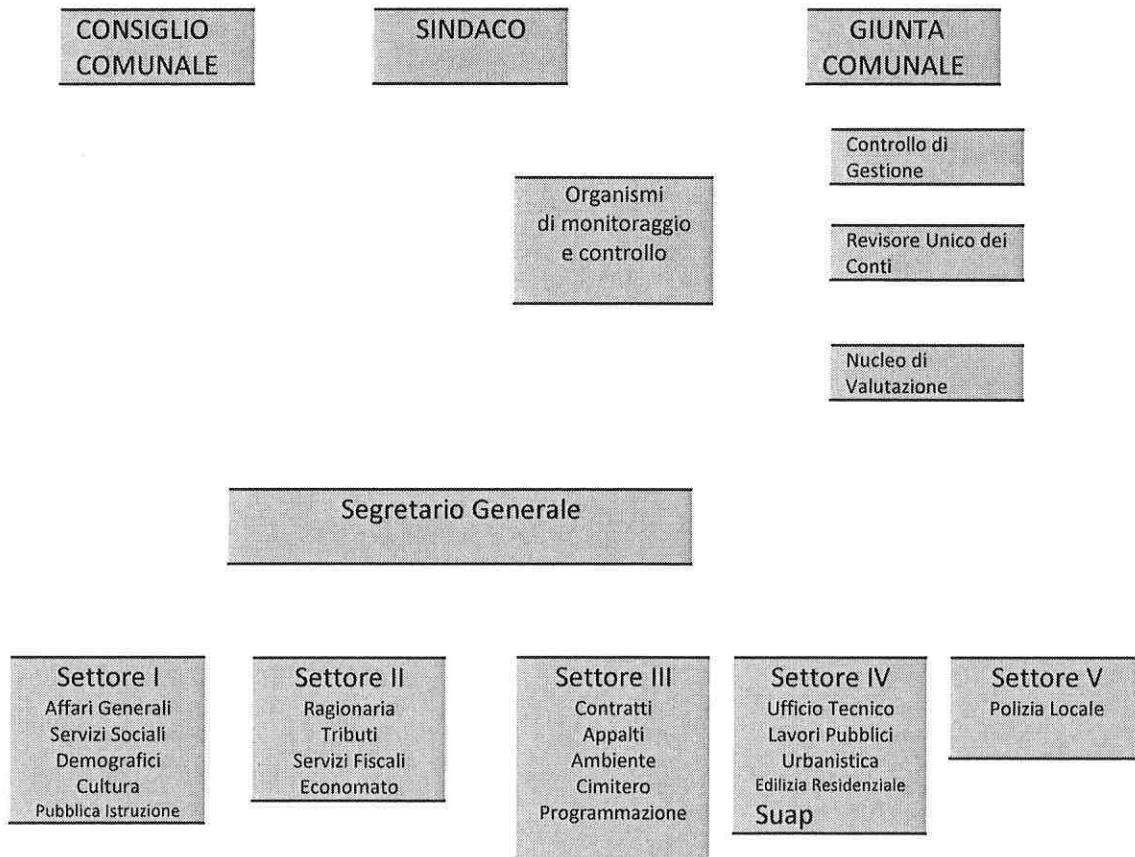

## **1.4 Condizione giuridica dell'Ente:**

L'Ente non è commissariato e non lo è stato nel periodo del mandato, ai sensi dell'art. 141 e 143 del TUEL.

## **1.5 Condizione finanziaria dell'ente:**

Nel periodo di mandato:

- L'Ente non ha dichiarato il dissesto finanziario ai sensi dell'art. 244 TUEL;
- L'Ente non ha dichiarato il predissesto finanziario ai sensi dell'art. 243-bis TUEL;
- L'Ente non ha fatto ricorso al fondo di rotazione di cui all'art. 243-ter e 243-quinquies del TUEL;
- L'Ente non ha ricorso al contributo di cui all'art. 3-bis del D.L. 174/12 convertito con L. 213/12.

## **1.6 Situazione di contesto interno/esterno:**

L'ente locale si trova ad operare in un quadro legislativo, giuridico ed economico, che risente molto della compromessa situazione delle finanze pubbliche, che limita fortemente l'attività e l'autonomia operativa.

Questi cinque anni hanno rappresentato sicuramente il periodo più difficile nel quale i Comuni si sono trovati ad operare. La riduzione dei trasferimenti statali, i vincoli della spesa, le regole sul patto di stabilità, le nuove norme, che anziché semplificare hanno costretto gli uffici a nuovi adempimenti, inducendo il personale ad un maggiore e complesso lavoro, essendo in una situazione di carenza di personale, tipica di un piccolo comune come questo Ente. Nel quinquennio considerato, sono aumentate eccessivamente le richieste ai vari servizi di fornire, ad una infinità di soggetti, notevoli quantità di dati, elaborati in modo diverso a seconda del destinatario, senza tenere in alcuna considerazione le difficoltà che tali sovrapposizioni generano. L'anno 2015 è stato caratterizzato dall'approccio alla nuova contabilità armonizzata, con il riaccertamento straordinario dei residui al 1° gennaio 2015 e la formazione della nuova struttura di bilancio, che apre scenari completamente nuovi, anche per l'aggiornamento dei programmi informatici applicativi. Anche la fatturazione elettronica ha comportato non poche difficoltà sia per i fornitori che per l'Ente, mancando un interlocutore diretto presso il sistema di interscambio.

Le criticità riscontrate in quasi tutti i settori durante il mandato derivano dalla carenza di risorse umane che possano garantire un'azione amministrativa adeguata, tempestiva ed efficiente, determinata dai vincoli assunzionali.

## Comune di Collepasso

---

### 2. Parametri obiettivi per l'accertamento della condizione di ente strutturalmente deficitario ai sensi dell'art.242 del TUEL:

I parametri di deficit strutturale sono dei particolari tipi di indicatore previsti obbligatoriamente dal legislatore per tutti gli enti locali. Lo scopo di questi indici è fornire all'autorità centrale un indizio, sufficientemente obiettivo, che riveli il grado di solidità della situazione finanziaria dell'ente, o per meglio dire, l'assenza di una condizione di dissesto strutturale.

La rilevazione dei dati è effettuata all'ultimo consuntivo approvato

	2011		2014	
	No	Si	No	Si
Risultato contabile di gestione rispetto entrate correnti	X		X	
Residui entrate proprie rispetto entrate proprie	X		X	
Residui attivi entrate proprie rispetto entrate proprie	X		X	
Residui complessivi spese correnti rispetto spese correnti	X		X	
Procedimenti di esecuzione forzata rispetto spese correnti	X		X	
Spese personale rispetto entrate correnti	X		X	
Debiti di finanziamento non assistiti rispetto entrate correnti	X		X	
Debiti fuori bilancio rispetto entrate correnti	X		X	
Anticipazioni tesoreria non rimborsate rispetto entrate correnti	X		X	
Misure di ripiano squilibri rispetto spese correnti	X		X	
Numero parametri positivi		nessuno		nessuno

L'Amministrazione insediata nell'anno 2011 ha portato a termine il proprio mandato per cinque anni.

# Comune di Collepasso

## PARTE II

### DESCRIZIONE ATTIVITA' NORMATIVA E AMMINISTRATIVA SVOLTE DURANTE IL MANDATO

#### 1. Attività Normativa

##### 1.1 Numero atti adottati durante il mandato:

Organismo n. Atti	2011	2012	2013	2014	2015
Consiglio Comunale	30	43	45	38	27
Giunta Comunale	158	194	241	248	202
Decreti del Sindaco	8	4	12	10	2

##### 1.2 Atti di modifica/adozione regolamentare approvati durante il mandato:

- Regolamento per la valutazione della compatibilità ambientale di impianti alimentati da fonti rinnovabili da realizzarsi nel territorio comunale, aggiornato alla deliberazione della G.R. 416 del 10.3.2011 - D.Lgs. 3.3.2011 n. 28 e alla ç.R. 24.9.2012 n. 25) (Delib. C.C. n. 32 del 29.10.2012.)
- Regolamento del sistema dei controlli interni (Delib. C.C. n. 1 del 13.2.2013).
- Regolamento per la disciplina del tributo sui rifiuti e sui servizi (delib. C.C. n. 10 del 4.4.2013).
- Approvazione codice di comportamento integrativo dei dipendenti del Comune di Collepasso (Delib. G.C. n. 222 del 19.12.2013).
- Approvazione piano triennale "Azioni positive" Art. 38 D.Lgs. 198/2006. (delib. G.C. n. 90 del 12.6.2014).
- Regolamento per la gestione dei procedimenti disciplinari (nuova adozione - delib. G.C. n. 108 del 26.6.2014).
- Regolamento per l'applicazione del Tributo sui servizi indivisibili (nuova adozione delib. C.C. n. 15 del 9.9.2014).
- Piano triennale prevenzione della corruzione e della trasparenza 2015-2017 (delib. G.C. 29.1.2015).
- Piano di informatizzazione ai sensi dell'art. 24 - comma 3 bis - del D.L. 90/2014. (Delib. G.C. n. 18 del 12.2.2015).
- Regolamento sul funzionamento del Consiglio Comunale (nuova adozione- delib. C.C. n. 9 del 25.6.2015).
- Manuale di gestione documentale (Delib. G.C. n. 133/2015).
- Regolamento per la disciplina finalizzata ad attuare le norme di cui al D.Lgs.8.4.2013, n.39 in materia di inconferibilità ed incompatibilità di incarichi presso P.A. e gli enti privati di controllo pubblico (Delib. G.C. n.181 del 24.12.2015).

## **2. Attività amministrativa**

### **2.1 Sistema ed esiti e controlli interni:**

La normativa generale prevede l'utilizzo di un sistema articolato dei controlli interni, la cui consistenza dipende molto dalle dimensioni demografiche dell'ente. Il contesto è sempre lo stesso, e cioè favorire il miglioramento dell'operatività della complessa macchina comunale, ma gli strumenti messi in atto sono profondamente diversi con il variare del peso specifico del comune.

In questo Ente il sistema dei controlli è disciplinato con apposito regolamento approvato dal Consiglio Comunale con propria deliberazione n. 1 del 13/02/2013, ai sensi del D.L. 174/2012 convertito con modificazioni in L. 07-12-2012, n. 213 e contiene la seguente articolazione:

#### Capo I - Principi generali

- 1 Oggetto del regolamento
- 2 Oggetto del controllo di regolarità amministrativa e di controllo
- 3 Articolazione del sistema dei controlli interni
- 4 Connessione del sistema dei controlli interni con altre attività amministrative e di controllo
- 5 Soggetti partecipanti all'organizzazione del sistema dei controlli interni

#### Capo II - Controllo di regolarità amministrativa e contabile

- 6 Il controllo preventivo di regolarità amministrativa e contabile
- 7 Il controllo successivo di regolarità amministrativa

#### Capo III - Il controllo di gestione

- 8 Il controllo di gestione
- 9 Modalità e referto del controllo di gestione
- 10 Struttura operativa del controllo di gestione
- 11 Modalità operative del controllo di gestione
- 12 Sistema di monitoraggio del controllo di gestione
- 13 Referti periodici del controllo di gestione

#### Capo IV - Controllo sugli equilibri finanziari

- 14 Controllo sugli equilibri finanziari
- 15 Ambito di applicazione del controllo sugli equilibri finanziari
- 16 Fasi del controllo sugli equilibri finanziari
- 17 Esito negativo del controllo sugli equilibri finanziari

#### Capo V - Controllo sulla qualità dei servizi

- 18 Finalità del controllo sulla qualità dei servizi
- 19 Metodologie per la misurazione della soddisfazione degli utenti esterni
- 20 Metodologie per la misurazione della soddisfazione degli utenti interni

#### CAPO VI - Disposizioni finali

- 21 Pubblicità del regolamento e dei controlli interni - Entrata in vigore



## 2.2. Controllo di gestione:

Il controllo di gestione è un sistema di monitoraggio dell'attività dell'ente volto a garantire, o quanto meno a favorire, la realizzazione degli obiettivi programmati, la corretta ed economica gestione delle risorse pubbliche, l'imparzialità ed il buon andamento della pubblica amministrazione e la trasparenza dell'azione amministrativa. Si tratta pertanto della procedura diretta a verificare lo stato di attuazione degli obiettivi programmati e, attraverso l'analisi delle risorse acquisite e la comparazione tra i costi e la quantità e qualità dei servizi offerti, la funzionalità dell'organizzazione, l'efficacia, l'efficienza ed il livello di economicità.

L'art. 10 del regolamento stabilisce la composizione della struttura operativa istituita presso l'ufficio del Segretario Comunale, denominata "Servizio del Controllo di Gestione", a cui è demandato l'espletamento del controllo di gestione.

I controlli interni sono stati svolti, di norma, dai responsabili delle Unità Organizzative.

Sulle proposte di deliberazioni del Consiglio Comunale e della Giunta Municipale, fatta esclusione per i meri atti di indirizzo, sono stati regolarmente acquisiti i pareri di regolarità tecnica resi dai responsabili dei competenti servizi, ai sensi dell'art. 49 del D.Lgs 267/2000.

I controlli contabili sono stati svolti dal Servizio Finanziario; sulle proposte di deliberazioni del Consiglio e della Giunta, fatta esclusione per i meri atti d'indirizzo, sono stati regolarmente acquisiti i pareri di regolarità contabile resi dal responsabile del Servizio Finanziario ai sensi dell'art. 49 del D.Lgs 267/2000. A far data dal 11-10-2012 (data di entrata in vigore del D.L.174/2012 poi convertito, con modificazioni in Legge 213/2012) il parere di regolarità contabile viene reso su tutte le proposte sottoposte al servizio che comportano riflessi diretti o indiretti sulla situazione economico-finanziaria o sul patrimonio dell'Ente.

Il responsabile del Servizio Finanziario ha esercitato il controllo di regolarità contabile sulle determinazioni dei responsabili dei servizi comportanti impegno contabile di spesa ai sensi degli art. 151 c.4 e 183 c. 9 del D.Lgs 267/2000, attraverso l'apposizione sull'atto del visto di regolarità contabile attestando la copertura finanziaria.

L'organo di revisione – Revisore unico dei Conti - ha proceduto alla verifica degli atti contabili del Comune, nell'ambito delle attribuzioni stabilite dall'art. 239 del D.Lgs 267/2000 e dal vigente regolamento comunale di contabilità esprimendo i richiesti pareri.

L'organo di revisione ha svolto la sua attività principalmente nelle seguenti materie:

- Bilancio di previsione annuale e pluriennale e relativi allegati;
- Rendiconto (conto del bilancio, conto economico, conto patrimoniale e relativi allegati);
- Redazione dei questionari previsti dall'art. 1, c.166 e seguenti Legge 266 /2005, relativi sia al bilancio di previsione che al conto del Bilancio;
- Certificazioni sulla contrattazione decentrata.

## Comune di Collepasso

---

Il Consiglio Comunale ha adottato, entro il 30 settembre di ogni anno, come prescritto dall'art.193 del D.Lgs 267/2000, le deliberazioni di verifica del permanere degli equilibri e sullo stato di attuazione dei programmi.

### **Lavori pubblici: elenco delle principali opere:**

#### ***Progetti completati***

- Progetto Infrastrutture zona Pip importo euro 358.342,82;
- Progetto realizzazione parco giochi e arredi area antistante il Palazzo Baronale;
- Progetto Biblioteca Comunale e sala consiliare, la biblioteca è stata trasferita al piano primo di via C. Battisti in locali più accoglienti avviando una catalogazione dei volumi;
- Centro diurno per anziani disabili importo progetto euro 650.000,00;
- Sistema collettamento Fognatura pluviale importo progetto euro 1.587.500,00;
- Riqualificazione di Piazza Dante importo progetto euro 550.000,00;
- Costruzione loculi cimiteriali importo progetto euro 110.000,00;
- Potenziamento strutture di protezione civile Coc importo progetto euro 68.000,00;
- Riqualificazione spazi esterni e struttura scuola elementare importo 300.000,00;
- Realizzazione di diversi punti di accesso WI-FI in piazze, parco castello, bosco, scuole, e campo sportivo con accesso gratuito da parte di tutti i cittadini;

#### ***Progetti in fase di completamento:***

- Centro Raccolta comunale ampliamento importo progetto euro 225.000,00;
- Palazzetto dello sport importo progetto euro 750.000,00;
- Lavori presso il cimitero comunale:
  - a) sistemazione viali e marciapiedi importo 16.500,00,
  - b) intonacatura e pittura loculi importo 23.500,00,
  - c) abbattimento barriere architettoniche fornitura e installazione mini ascensore importo euro 28.000,00;
- Progetto rete fognatura pluviale urbana importo progetto euro 650.000,00;
- Progetto Riqualificazione del parco bosco importo euro 140.000,00;
- Pittura Palazzo Municipale importo lavori euro 13.850,00;
- Lavori sistemazione campo sportivo comunale:
  - a) Infissi e opere in ferro importo lavori euro 14.060,00,
  - b) pittura locali e intonaci pareti importo lavori euro 7.110,45,
  - c) sistemazione manto erboso importo lavori euro 40.000,00,
  - d) opere impiantistiche importo lavori euro 10.500,00;
- Lavori in zona PIP sistemazione strade importo lavori euro 38.000,00.

# Comune di Collepasso

---

## **Progetti pronti per inizio lavori:**

- Lavori sistemazione strade interne importo progetto euro 380.000,00;
- Lavori sistemazione scuola elementare importo progetto euro 950.000,00;
- Lavori sistemazione scuola media importo progetto euro 700.000,00;
- Ristrutturazione ed adegu. della Scuola Materna di Via B. Croce" - Importo euro 76.810,00;
- Ristrutturazione e adegu. della Scuola Media di Via Bosco" - Importo euro 70.300,00.

## **Presentazione progetti per Finanziamenti:**

- Programma di riqualificazione del borgo storico- Legge regionale 17.12.2013 n. 44 importo progetto euro 4.000.000,00 delibera G.C. n. 15/2015;
- Progetto **"Ti porto in Centro"** per la riqualificazione sociale e culturale delle aree urbane degradate importo progetto euro 1.770.000,00;
- Progetto per la realizzazione di **piste ciclabili** ed interventi infrastrutturali\_ riqualificazione stradale per la messa in sicurezza della viabilità ciclopedonale a bassissimo impatto ambientale -importo progetto di euro 3.875.000,00;
- istituzione dello Sportello unico delle attività produttive e stipula della relativa convenzione con la camera di commercio per la presentazione delle SCIA per le attività commerciali, realizzando così uno snellimento delle procedure amministrative grazie all'avvio della telematica.

## **-SITO WEB DEL COMUNE TRA I PIU' TRASPARENTI E ACCESSIBILI D'ITALIA**

Il **sito internet** del Comune di Collepasso rappresenta un punto di svolta per le politiche di comunicazione del Comune di Collepasso. Strumento principe della comunicazione verso i Cittadini attraverso la semplicità d'uso, la completezza delle informazioni contenute e la tempestività nella pubblicazione delle stesse. Allo stesso tempo il sito risponde ai requisiti minimi previsti per i siti delle P.A. indicati dalle linee guida di *DigitPA*. Ideato per essere fruibile dal maggior numero di persone possibile il sito punta a fornire informazioni dettagliate per orientare il cittadino e le imprese nella scelta dei servizi erogati. Rispetta le seguenti caratteristiche: **Accessibilità, Usabilità, Ricchezza di informazioni** e contenuti, Aggiornamento puntuale, Performante nei tempi di risposta e visualizzazione delle pagine e Sviluppato secondo gli standard mondiali W3C (Word Wide Web Consortium) e le linee guida per i siti web della P.A. In ottemperanza alla direttiva n. 8/2009 del Dipartimento della Funzione Pubblica, il Comune di Collepasso ha registrato il dominio internet "**comunedicollepasso.gov.it**".

# Comune di Collepasso

## • Gestione del territorio:

numero complessivo delle concessioni edilizie:

ANNO	2011	2012	2013	2014	2015
-Prat. Edilizie	135	209	161	135	124
-Prat. Tagli Strada per allacci a reti	82	93	619	118	101

## • Istruzione pubblica:

mensa scolastica pasti erogati:

ANNO	2011	2012	2013	2014	2015
n. pasti	18.708	14.079	17.514	16.408	12.988

## • Cultura

Sono state realizzate 5 stagioni "Estate Collepassese", limitando ogni anno il dispendio di risorse economiche e accogliendo numerose richieste delle Associazioni del Territorio e gruppi locali-Pro-Loce che hanno animato con grande interesse musica, sport, teatro, mostre di artisti locali, convegni. Con la gestione del Cinema Ariston di Collepasso ogni anno si è organizzata una rassegna cinematografica "Progetto Cinema" che ha sempre registrato una grande presenza di pubblico anche dei paesi limitrofi.

Sono stati promossi e organizzati Tirocini Formativi all'interno della struttura comunale con le scuole superiori e l'università, da ultimo con l'ambito sociale di Casarano sottoscrivendo apposita convenzione per i "Cantieri di Cittadinanza".

## • Servizi Sociali

Mantenimento dei servizi agli anziani, minori e disabili come da Piano sociale di Zona.

## • Ambiente

Ciclo dei rifiuti: la percentuale di raccolta differenziata dal 2011 al 2015:

Anno	2011	2012	2013	2014	2015
percentuale	20,93%	22,52%	21,98%	20,67%	21,18%

- Approvazione del piano d'Azione comunale sul GREEN Public Procurement 2015-2017
- Adesione all' Associazione Borghi autentici d'Italia e recepimento manifesto dei borghi Autentici codice etico e di responsabilità sociale;
- Progetto "Illuminare senza inquinare" promosso dal ministero dell'ambiente nell'ambito del programma nazionale dell'energia solare bando denominato "il sole a scuola" importo euro 40.000,00;
- Progetto "Votiva+" sostituzione lampade votive tradizionali con led Cimitero Comunale;
- Adesione all'iniziativa dell'Unione Europea denominata "Patto dei Sindaci" con l'obiettivo di ridurre entro il 2020 di oltre il 20% le proprie emissioni di CO2. Il Comune ha approvato il PAES;
- Stipula della convenzione con il "consorzio indumenti usati" per il posizionamento di contenitori per la raccolta di indumenti usati;

## Comune di Collepasso

- Stipula della convenzione con la società Newtech S.r.l. per l'installazione di una " Casa dell'Acqua" sia per diminuire la produzione di rifiuti, sia per diminuire il costo di acquisto dell'acqua, erogata direttamente dalla rete Aqp e quindi sottoposta a controlli;
- Sottoscrizione dei protocolli d'intesa con la Prefettura di Lecce:
  - "La rete dei responsabili della legalità negli appalti pubblici";
  - Rete del " distretto turistico del salento";
  - protocollo d'intesa per lo "sviluppo delle attività di collaborazione per l'attuazione di intese con il ministero dell'interno in materia di sicurezza e video sorveglianza, video allarme antirapina";
- Avvio del protocollo informatico e implementazione del sistema informatico integrato con la gestione degli Atti Amministrativi, Delibere, Determine ed ordinanze, albo pretorio on-line;
- Con il Progetto di Area Vasta sono stati incrementati i servizi al cittadino tra cui la certificazione Anagrafica on-line.

### 3. Attività tributaria.

#### 3.1 Politica tributaria locale. Per ogni anno di riferimento

Le scelte che l'amministrazione può abbracciare in questo campo attengono soprattutto alla possibilità di modificare l'articolazione economica del singolo tributo. Questo, però, quando le leggi finanziarie non vanno a ridurre o congelare l'autonomia del comune in tema di tributi e tariffe, contraendo così le finalità postulate dal federalismo fiscale, volte ad accrescere il livello di autonomia nel reperimento delle risorse. Si è in presenza di una situazione dove due interessi, l'uno generale è l'altro locale, sono in conflitto e richiedono uno sforzo di armonizzazione che può avere luogo solo con il miglioramento della congiuntura economica.

##### 3.1.1 ICI/IMU:

Aliquote ICI/IMU	2011	2012	2013	2014	2015
Aliquota abitazione principale	6,000	4,000	4,000	4,000	4,000
Detrazione abitazione principale	103,29	200,00	200,00	200,00	200,00
Altri immobili	6,000	9,900	9,900	9,900	9,900
Fabbricati rurali e strumentali (solo IMU)		2,000	2,000		

## Comune di Collepasso

---

### 3.1.2 Addizionale IRPEF:

Aliquote addizionale IRPEF	2011	2012	2013	2014	2015
Aliquota massima	0,700	0,700	0,700	0,700	0,700
Fascia esenzione					
Differenziazione aliquote	NO	NO	NO	NO	NO

### 3.1.3 Prelievi sui rifiuti:

Prelievi sui rifiuti	2011	2012	2013	2014	2015
Tipologia di prelievo	TARSU	TARSU	TARES	TARI	TARI
Tasso di copertura	<b>86,39</b>	90,660	100,000	100,000	100,000
Costo del servizio procapite	144,68	157,52	152,05	143,67	142,87

# Comune di Collepasso

## PARTE III - SITUAZIONE ECONOMICO - FINANZIARIA DELL'ENTE

### 3.1 Sintesi dei dati finanziari a consuntivo del bilancio dell'ente:

<b>ENTRATE (IN EURO)</b>	<b>2011</b>	<b>2012</b>	<b>2013</b>	<b>2014</b>	<b>2015</b>	<b>Perc. di incr./decr. Rispetto al primo anno</b>
ENTRATE CORRENTI	3.436.953,67	3.365.232,76	3.423.495,38	3.010.307,47	2.884.135,14	<b>-16,08%</b>
TITOLO 4 - ENTRATE DA ALIENAZIONE E TRASFERIMENTI DI CAPITALE	1.229.171,65	288.089,42	1.034.705,17	1.010.492,07	1.782.860,30	<b>45,05%</b>
TITOLO 5 - ENTRATE DERIVANTI DA ACCENSIONI DI PRESTITI						
<b>TOTALE</b>	<b>4.666.125,32</b>	<b>3.653.322,18</b>	<b>4.458.200,55</b>	<b>4.020.799,54</b>	<b>4.666.995,44</b>	<b>0,02%</b>

<b>SPESE (IN EURO)</b>	<b>2011</b>	<b>2012</b>	<b>2013</b>	<b>2014</b>	<b>2015</b>	<b>Perc. di incr./decr. Rispetto al primo anno</b>
TITOLO 1 - SPESE CORRENTI	3.334.259,70	3.012.482,85	3.214.411,82	2.711.818,81	2.780.354,77	<b>-16,61%</b>
TITOLO 2 - SPESE IN CONTO CAPITALE	1.529.745,79	259.182,42	1.034.705,17	1.010.492,07	1.751.209,09	<b>14,48%</b>
TITOLO 3- RIMBORSO DI PRESTITI	177.522,78	212.413,96	177.557,27	176.592,40	184.738,15	<b>4,07%</b>
<b>TOTALE</b>	<b>5.041.528,27</b>	<b>3.484.079,23</b>	<b>4.426.674,26</b>	<b>3.898.903,28</b>	<b>4.716.302,01</b>	<b>-6,45%</b>

<b>PARTITE DI GIRO (IN EURO)</b>	<b>2011</b>	<b>2012</b>	<b>2013</b>	<b>2014</b>	<b>2015</b>	<b>Perc. di incr./decr. Rispetto al primo anno</b>
TITOLO 6 - ENTRATE DA SERVIZI PER CONTO DI TERZI	387.141,93	282.739,74	322.059,84	297.976,18	606.203,25	<b>56,59%</b>
TITOLO 4 - SPESE PER SERVIZI PER CONTO DI TERZI	387.141,93	282739,74	322.059,84	297.976,18	606.203,25	<b>56,59%</b>

## Comune di Collepasso

### 3.2 Equilibrio parte corrente del bilancio consuntivo relativo agli anni del mandato:

EQUILIBRIO DI PARTE CORRENTE					
	2011	2012	2013	2014	2015
Totale titoli (I+II+III) delle entrate	3.436.953,67	3.365.232,76	3.423.495,38	3.010.307,47	2.884.135,14
FPV iscritto in entrata parte corrente					145.488,23
Spese titolo I +FPV iscritto in spesa	3.334.259,70	3.012.482,85	3.214.506,82	2.711.818,81	2.800.217,85
Rimborso prestiti parte del titolo III	177.522,78	212.413,96	177.557,27	176.592,40	184.738,15
<b>SALDO DI PARTE CORRENTE</b>	<b>-74.828,81</b>	<b>140.335,95</b>	<b>31.526,29</b>	<b>121.896,26</b>	<b>44.667,37</b>

EQUILIBRIO DI PARTE CONTO CAPITALE					
	2011	2012	2013	2014	2015
Entrate titolo IV	1.229.171,65	288.089,42	1.034.705,17	1.010.492,07	1.782.860,30
FPV iscritto in entrata parte capitale					199.288,89
Entrate titolo V **					
<b>Totale titolo (IV+V+FPV)</b>	<b>1.229.171,65</b>	<b>288.089,42</b>	<b>1.034.705,17</b>	<b>1.010.492,07</b>	<b>1.982.149,19</b>
Spese titolo II +FPV iscritto in spesa	1.529.745,79	259.182,42	1.034.705,17	1.010.492,07	2406.910,66
<b>Differenza di parte capitale</b>	<b>-300.574,14</b>	<b>28907,00</b>			<b>-424.761,47</b>
Entrate correnti destinate a investimenti					44.667,37
Utilizzo avanzo di amministrazione applicato alla spesa in conto capitale [eventuale]	300.574,14				380.094,10
<b>SALDO DI PARTE CAPITALE</b>					

\*\* Esclusa categoria 1 "Anticipazioni di cassa"

Per l'anno 2015 vengono esposti i dati preconsuntivo, non ancora definitivi, in quanto il Rendiconto di gestione 2015 non è stato ancora approvato.



## Comune di Collepasso

### 3.3 Gestione competenza. Quadro riassuntivo

		2011	2012	2013	2014	2015
Riscossioni	(+)	2.908.811,27	2.656.832,32	3.377.152,29	2.558.881,38	3.653.423,80
Pagamenti	(-)	3.948.877,29	3.188.304,77	3.202.428,78	2.775.004,67	4.152.131,26
Differenza	(=)	-1.040.066,22	-531.472,45	174.723,51	-216.123,29	-498.707,46
Residui attivi	(+)	2.144.455,98	1.279.229,60	1.403.108,10	1.759.894,34	1.619.774,89
FPV iscritto in entrata	(+)					344.777,12
Residui passivi	(-)	1.479.792,91	578.514,20	1.546.400,32	1.421.874,79	1.170.374,00
FPV iscritto in spesa	(-)					655.701,57
<b>Totale</b>		<b>-375.402,95</b>	<b>169.242,95</b>	<b>31.526,29</b>	<b>121.896,26</b>	<b>- 380.094,10</b>

### 3.4 Risultati della gestione: fondo di cassa e risultato di amministrazione

Descrizione:	2011	2012	2013	2014	2015
Fondo di cassa al 31 dicembre	1.853.967,95	2.651.284,53	3.189.665,55	2.186.175,72	2.029.761,27
Totale residui attivi finali	4.219.885,58	2.617.776,33	2.671.555,12	3.668.021,32	2.388.611,94
Totale residui passivi finali	5.355.259,28	4.346.385,99	4.548.904,72	4.272.721,37	1.301.527,18
FPV per spese correnti e in conto capitale					675.564,65
<b>Risultato di amministrazione</b>	<b>719.594,25</b>	<b>922.674,87</b>	<b>1.312.410,95</b>	<b>1.581.475,67</b>	<b>2.441.281,38</b>
Utilizzo anticipazione di cassa	NO	NO	NO	NO	NO

### 3.5 Utilizzo avanzo di amministrazione

Descrizione:	2011	2012	2013	2014	2015
Reinvestimento quote accantonate per ammortamento					
Finanziamento debiti fuori bilancio	375.402,94				
Salvaguardia equilibri di bilancio					
Spese correnti non ripetitive					
Spese correnti in sede di assestamento					
Spese di investimento					380.094,10
Estinzione anticipata di prestiti					
<b>Totale</b>	<b>375.402,94</b>				<b>380.094,10</b>

Per l'anno 2015 vengono esposti i dati preconsuntivo, non ancora definitivi, in quanto il Rendiconto di gestione 2015 non è stato ancora approvato.

## Comune di Collepasso

### 4 Gestione dei residui: Totale residui di inizio e fine mandato

RESIDUI ATTIVI ANNO 2011	Iniziali	Riscossi	Maggiori	Minori	Riaccertati	Da riportare	Residui provenienti dalla competenza	Totali residui di fine gestione
	a	b	c	d	e=(a+c-d)	f=(e-b)	g	h=(f+g)
Titolo 1- Tributarie	1.360.162,86	1.020.203,45		8,98	1.360.153,88	339.950,43	1.175.981,98	1.515.932,41
Titolo 2 - Contributi e trasferimenti	148.945,12	99.705,60		1.594,88	147.350,24	47.644,64	91.851,08	139.495,72
Titolo 3 - Extratributarie	58.905,66	52.877,52		390,00	58.515,66	5.638,14	68.953,54	74.591,68
<b>Parziale titoli 1+2+3</b>	<b>1.568.03,63</b>	<b>1.172.786,57</b>		<b>1.993,86</b>	<b>1.566.019,78</b>		<b>1.336.786,60</b>	<b>1.730.019,81</b>
Titolo 4 - In conto capitale	1.929.392,15	528.116,58		107.636,25	1.821.755,90	1.293.639,32	792.876,94	2.086.516,26
Titolo 5 - Accensione di	493.788,37	105.983,88		1.946,94	491.841,43	385.857,55		385.857,55
Titolo 6 - Servizi per conto di terzi	17.007,41	14.307,89			17.007,41	2.699,52	14.792,44	17.491,96
<b>Totale titoli 1+2+3+4+5+6</b>	<b>6.276.883,24</b>	<b>1.821.194,92</b>		<b>111.577,05</b>	<b>3.896.624,52</b>	<b>2.075.429,60</b>	<b>2.144.455,98</b>	<b>4.219.885,58</b>

RESIDUI PASSIVI ANNO 2011	Iniziali	Pagati	Maggiori	Minori	Riaccertati	Da riportare	Residui provenienti dalla competenza	Totali residui di fine gestione
	a	b	c	d	e=(a+c-d)	f=(e-b)	g	h=(f+g)
Titolo 1- Spese correnti	890.505,55	433.142,80		155.200,96	735.304,59	302.161,79	476.987,77	779.149,36
Titolo 2 - Spese in conto capitale	4.434.951,01	743.349,10		146.853,19	4.288.097,82	3.544.748,72	1.001.198,92	4.545.947,64
Titolo 3 - Spese per rimborso								
Titolo 4 - Spese per servizi per	47.906,58	19.350,72			47.906,58	28.555,86	1.606,22	30.162,08
<b>Totale titoli 1+2+3+4</b>	<b>5.373.363,14</b>	<b>1.195.842,62</b>		<b>302.054,15</b>	<b>5.071.308,99</b>	<b>3.875.466,37</b>	<b>1.479.792,71</b>	<b>5.355.259,08</b>

## Comune di Collepasso

RESIDUI ATTIVI ANNO 2015	Iniziali	Riscossi	Maggiori	Minori	Riaccertati	Da riportare	Residui provenienti dalla competenza	Totale residui di fine gestione
	a	b	c	d	e=(a+c-d)	f=(e-b)	g	h=(f+g)
Titolo 1- Tributarie	1.192.353,75	745.400,40		7.115,90	1.185.237,85	439.837,45	433.231,43	873.068,88
Titolo 2 - Contributi e trasferimenti	35.165,60	18.578,70		8.236,90	26.928,70	8.350,00	5.608,69	13.958,69
Titolo 3 - Extratributarie	116.262,03	6.658,49			116.262,03	109.603,54	56.193,77	165.797,31
<b>Parziale titoli 1+2+3</b>	<b>1.343.781,38</b>	<b>670.637,58</b>		<b>15.352,80</b>	<b>1.328.428,58</b>	<b>557.790,99</b>	<b>495.033,89</b>	<b>1.052.824,88</b>
Titolo 4 - In conto capitale	2.133.641,54	400.990,00		1.661.210,95	472.430,59	71.440,59	1.122.139,78	1.193.580,37
Titolo 5 - Accensione di prestiti	181.462,55	44.316,60			181.462,55	137.145,95		137.145,90
Titolo 6 - Servizi per conto di terzi	9.135,85	6.676,33			9.135,85	2.459,52	2.601,22	5.060,74
<b>Totale titoli 1+2+3+4+5+6</b>	<b>3.668.021,32</b>	<b>1.222.620,52</b>		<b>1.676.563,75</b>	<b>1.991.457,57</b>	<b>768.837,05</b>	<b>1.619.774,89</b>	<b>2.388.611,94</b>

RESIDUI PASSIVI ANNO 2015	Iniziali	Pagati	Maggiori	Minori	Riaccertati	Da riportare	Residui provenienti dalla competenza	Totale residui di fine gestione
	a	b	c	d	e=(a+c-d)	f=(e-b)	g	h=(f+g)
Titolo 1- Spese correnti	610.562,82	356.436,36		160.230,93	450.331,89	93.895,53	472.396,77	566.292,30
Titolo 2 - Spese in conto capitale	3.638.146,76	516.497,95		3.100.979,03	537.167,73	20.669,78	580.815,72	601.485,50
Titolo 3 - Spese per rimborso prestiti	4.248.709,58	872.934,31		3.261.209,96	987.499,62	114.565,31	1.053.212,49	1.167.777,80
Titolo 4 - Spese per servizi per conto terzi	24.011,79	7.393,20		30,72	23.981,07	16.587,87	117.161,51	133.749,38
<b>Totale titoli 1+2+3+4</b>	<b>4.272.721,37</b>	<b>880.327,51</b>		<b>3.261.240,68</b>	<b>1.011.480,69</b>	<b>131.153,18</b>	<b>1.170.374,00</b>	<b>1.301.527,18</b>

# Comune di Collepasso

## 4.1 Analisi anzianità dei residui distinti per anno di provenienza

Residui attivi al 31.12	2011 e precedenti	2012	2013	2014	Totale residui ultimo rendiconto approvato
Titolo 1 - Entrate tributarie	197.867,81	65.681,76	72.412,05	103.875,83	439.837,45
Titolo 2 - Trasferimenti da Stato, Regione ed altri enti pubblici		2.250,00	6.100,00		8.350,00
Titolo 3 - Entrate extratributarie	3.867,74	383,32	49.687,08	55.665,40	109.603,54
<b>Totale</b>	<b>201.735,55</b>	<b>68.315,08</b>	<b>128.199,13</b>	<b>159.541,23</b>	<b>557.790,99</b>
<b>CONTO CAPITALE</b>					
Titolo 4 - Entrate da alienazioni e trasferimenti di capitale	71.440,59				71.440,59
Titolo 5 - Entrate derivanti da accensione di prestiti	137.145,95				137.145,95
<b>Totale</b>	<b>208.586,54</b>				<b>208.586,54</b>
Titolo 6 - Entrate da servizi per conto di terzi	2.459,52				2.459,52
<b>Totale generale</b>	<b>412.781,61</b>	<b>68.315,08</b>	<b>128.199,13</b>	<b>159.541,23</b>	<b>768.837,05</b>

Residui passivi al 31.12	2011 e precedenti	2012	2013	2014	Totale residui ultimo rendiconto approvato
Titolo 1 - Spese correnti	54.294,81	1.481,98	18.468,17	19.650,57	93.895,53
Titolo 2 - Spese in conto capitale	20.669,78				20.669,78
Titolo 3 - Rimborso di prestiti					
Titolo 4 - Spese per servizi per conto terzi	8.826,35	996,98	6.412,37	352,17	16.587,87
<b>Totale generale</b>	<b>83.790,94</b>	<b>2.478,96</b>	<b>24.880,54</b>	<b>20.002,74</b>	<b>131.153,18</b>

## 4.2 Rapporto tra competenza e residui

	2011	2012	2013	2014	2015
Percentuale tra residui attivi titoli 1 e 3 e totale accertamenti entrate correnti titoli 1 e	38,23	36,29	16,56	29,70	17,71

# Comune di Collepasso

---

## 5 Patto di Stabilità interno

La possibilità di pianificare l'attività di spesa dell'ente locale non è totalmente libera ma deve fare i conti con i vincoli imposti a livello centrale su molteplici aspetti della gestione. Per i comuni con più di 1.000 abitanti, queste restrizioni diventano particolarmente stringenti ed associate alle regole sul patto di stabilità interno. La norma, che nel corso degli anni ha subito vistosi cambiamenti, nella versione più recente tende a conseguire nei conti del comune un determinato saldo cumulativo (obiettivo programmatico) di entrate e uscite, parte corrente ed investimento, denominato "Saldo finanziario di competenza mista". Questo vincolo complessivo vincola pesantemente la possibilità di manovre sia degli enti pubblici che finanziano in parte l'ente (regione e provincia), sia la capacità stessa di spesa del comune, che può essere alquanto compressa e dilatata nel tempo.

2011	2012	2013	2014	2015
S	S	S	S	S
Inadempiente	Adempiente	Adempiente	Adempiente	Adempiente

### 5.1 Indicare in quali anni l'ente è risultato eventualmente inadempiente al patto di stabilità interno:

Nel periodo di mandato l'Ente non ha rispettato i vincoli previsti dal patto di stabilità interno per l'anno 2011, a causa dell'applicazione dell'avanzo di amministrazione per il finanziamento di debiti fuori bilancio, il cui pagamento era già stato eseguito dal tesoriere in base ad ordinanze anticipatorie emesse dal Giudice dell'esecuzione.

### 5.2 Se l'ente non ha rispettato il patto di stabilità interno indicare le sanzioni a cui è stato soggetto:

nel 2012 sono state applicate le sanzioni previste dal D.Lgs. n.149/2011, art.7-comma2.

# Comune di Collepasso

## 6 Indebitamento

### 6.1 Evoluzione indebitamento dell'ente: indicare le entrate derivanti da accensioni di prestiti (Tit.V ctg 2-4)

	2011	2012	2013	2014	2015
Residuo debito finale	2.889.181,95	2.616.767,29	2.439.210,02	2.262.618,32	2.077.880,17
Popolazione residente	6350	6282	6248	6194	6133
Rapporto fra debito residuo e popolazione residente	454,98	416,55	390,39	365,29	338,80

### 6.2 Rispetto del limite di indebitamento. Indicare la percentuale di indebitamento sulle entrate correnti di ciascun anno, ai sensi dell'art. 204 del TUEL

	2011	2012	2013	2014	2015
Incidenza percentuale attuale degli interessi passivi sulle entrate correnti (art. 204 del TUEL)	4,095	3,624	3,408	3,236	2,943

### 6.3 Utilizzo strumenti di finanza derivata:

Nel periodo considerato l'ente non ha fatto ricorso a contratti relativi a strumenti derivati.

### 6.4 Rilevazione dei flussi

indicare i flussi positivi e negativi originati dai contratti di finanza derivata (per ogni contratto, indicando i dati relativi nel periodo considerato fino all'ultimo rendiconto approvato): Non ricorre la fattispecie

Tipo di operazione	Data di stipulazione	2011	2012	2013	2014	2015
	Flussi Positivi					
	Flussi Negativi					

# Comune di Collepasso

## 7 Conto del patrimonio in sintesi. Ai sensi dell'art 230 del TUEL

### Anno 2010

Attivo	Importo	Passivo	Importo
Immobilizzazioni immateriali		Patrimonio netto	18.091.048,93
Immobilizzazioni materiali	22.826.111,37		
Immobilizzazioni finanziarie			
Rimanenze			
Crediti	4.008.201,57		
Attività finanziarie non immobilizzate		Conferimenti	7.058.791,52
Disponibilità liquide	2.268.681,67	Debiti	3.954.393,86
Ratei e risconti attivi	1.239,70	Ratei e risconti passivi	
<b>TOTALE</b>	<b>29.104.234,31</b>	<b>TOTALE</b>	<b>29.104.234,31</b>

### Anno 2014

Attivo	Importo	Passivo	Importo
Immobilizzazioni immateriali		Patrimonio netto	18.215.650,52
Immobilizzazioni materiali	25.156.588,70		
Immobilizzazioni finanziarie	35.625,42		
Rimanenze			
Crediti	3.668.021,32		
Attività finanziarie non immobilizzate		Conferimenti	9.931.742,80
Disponibilità liquide	2.186.175,72	Debiti	2.899.817,93
Ratei e risconti attivi	800,00	Ratei e risconti passivi	
<b>TOTALE</b>	<b>31.047.311,25</b>	<b>TOTALE</b>	<b>31.47.211,25</b>

# Comune di Collepasso

## 7.2 Conto economico in sintesi.

CONTTO ECONOMICO ANNO 2014 (3) (6) (Dati in euro)	Importo
<b>A) Proventi della gestione</b>	2.996.986,09
<b>B) Costi della gestione, di cui:</b>	3.100.945,11
quote di ammortamento d'esercizio	519.123,92
<b>C) Proventi e oneri da aziende speciali e partecipate</b>	
utili	
interessi su capitale di dotazione	
trasferimenti ad aziende speciali e partecipate (7)	
<b>D.20) Proventi finanziari</b>	
<b>D.21) Oneri finanziari</b>	-104.555,12
<b>E) Proventi e Oneri straordinari</b>	
Proventi	266.349,75
Insussistenze del passivo	215.573,65
Sopravvenienze attive	36.376,10
Plusvalenze patrimoniali	14.400,00
Oneri	111.739,79
Insussistenze dell'attivo	74.709,32
Minusvalenze patrimoniali	
Accantonamenti per svalutazione crediti	21.800,00
Oneri straordinari	15.230,47
<b>RISULTATO ECONOMICO DI ESERCIZIO</b>	<b>-53.904,18</b>

(3) Trattasi di dati di cui al conto economico ex art. 239 TUEL

(6) Il quadro non riguarda i comuni con popolazione inferiore a 3.000 abitanti, in quanto non tenuti alla compilazione (art.1 comma 164 L.266/2005)

(7) Il dato deve essere riportato in valore assoluto



# Comune di Collepasso

---

## 7.3 Riconoscimento debiti fuori bilancio

<b>DEBITI FUORI BILANCIO ANNO 2014</b> (Dati in euro)	<b>Importi riconosciuti e finanziati nell'esercizio 2014</b>
Sentenze esecutive	5.517,00
Copertura di disavanzi di consorzi, aziende speciali e di istituzioni	
Ricapitalizzazioni	
Procedure espropriative o di occupazione d'urgenza per opere di pubblica utilità	
Acquisizione di beni e servizi	
<b>TOTALE</b>	<b>5.517,00</b>

<b>ESECUZIONE FORZATA 2014 (2)</b> (Dati in euro)	<b>Importo</b>
Procedimenti di esecuzione forzati	

(2) Art. 914 Testo unico delle leggi sull'ordinamento degli Enti Locali, approvato con D.Lgs. 267/2000

# Comune di Collepasso

## 8 Spesa per il personale

### 8.1 Andamento della spesa del personale durante il periodo del mandato:

	2011	2012	2013	2014	2015
Importo limite di spesa (art.1, c.557 e 562 della L.296/2006) (*)	1.078.169,69	966.678,25	948.436,01	979.783,53	979.783,35
Importo spesa di personale calcolata ai sensi art.1, c.557 e 562 della L.296/2006	966.678,25	945.938,94	890.388,39	864.837,85	879.800,27
Rispetto del limite	SI	SI	SI	SI	SI
Incidenza delle spese di personale sulle spese correnti	33,86%	31,48	27,81	32,11%	31,65%

(\*) Linee guida al rendiconto della Corte dei Conti  
I dati del 2015 sono provvisori.

### 8.2 Spesa del personale pro-capite:

	2011	2012	2013	2014	2015
Spesa personale (*) / Abitanti	152,24	150,58	142,51	139,63	143,46

(\*) Spesa di personale da considerare: Intervento 01 + Intervento 03 + IRAP

### 8.3 Rapporto abitanti dipendenti:

	2011	2012	2013	2014	2015
Abitanti / Dipendenti	276,09	299,15	312,40	309,70	306,65

### 8.4 Indicare se nel periodo considerato per i rapporti di lavoro flessibile instaurati dall'amministrazione sono stati rispettati i limiti di spesa previsti dalla normativa vigente.

Nel periodo considerato sono stati rispettati i limiti di spesa.

### 8.5 Indicare la spesa sostenuta nel periodo di riferimento della relazione per tali tipologie contrattuali rispetto all'anno di riferimento indicato dalla legge:

L'Ente nel periodo considerato da questa relazione ha sostenuto la spesa di € 1.830,08 per l'anno 2011, di € 1.839,85 per l'anno 2014 e di € 982,28 per l'anno 2011.

### 8.6 Indicare se i limiti assunzionali di cui ai precedenti punti siano rispettati dalla aziende speciali e dalle istituzioni:

Non ricorre la fattispecie.

### 8.7 Fondo risorse decentrate

Nel periodo di mandato sono state effettuate azioni volte al contenimento della consistenza delle risorse destinate alla contrattazione decentrata, nella misura evidenziata nella seguente tabella:

	2011	2012	2013	2014	2015
Fondo risorse decentrate	86.054,00	72.812,00	67.851,00	66.199,00	72.322,00

### 8.8 Indicare se l'ente ha adottato provvedimenti ai sensi dell'art.6-bis del D.Lgs.165/2001 e dell'art.3, comma 30 della legge 244/2007 (esternalizzazioni):

NO

## PARTE IV - RILIEVI DEGLI ORGANISMI ESTERNI DI CONTROLLO

### 1 Rilievi della Corte dei Conti

#### - Attività di controllo:

Nel periodo in esame, l'ente è stato oggetto delle seguenti deliberazioni, pareri, relazioni, sentenze in relazione a rilievi effettuati in seguito ai controlli di cui ai commi 166-168 dell'art.1 L. n. 266/2005:

Descrizione atto	Sintesi del contenuto
Relazione istruttoria Sezione controllo Corte dei Conti-Bari- anno 2014	Richiesta dati e chiarimenti su rendiconto 2011
Relazione istruttoria Sezione controllo Corte dei Conti-Bari-anno 2014	Richiesta dati e chiarimenti su rendiconto 2012
Relazione istruttoria Sezione controllo Corte dei Conti-Bari- anno 2015	Richiesta dati e chiarimenti su rendiconto 2013

#### - Attività giurisdizionale:

L'Ente, nel periodo di riferimento, non è stato oggetto di sentenze.

### 2 Rilievi dell'Organo di revisione:

L'Ente non è stato oggetto di rilievi di gravi irregolarità contabili.

### 3 Azioni intraprese per contenere la spesa:

Le principali azioni di contenimento della spesa, nel corso del mandato amministrativo, sono state improntate alla massima razionalizzazione della spesa corrente facendo la massima attenzione per rispettare gli obiettivi annuali del Patto di stabilità interno.

Si è proceduto ad implementare i sistemi informatici allo scopo di gestire i procedimenti con la maggior celerità riducendo i costi derivanti dal materiale cartaceo. Tutto il processo deliberativo e delle determinazioni è stato interamente informatizzato in tutte le fasi: redazione, pareri di regolarità tecnica e contabile, compresa la pubblicazione all'albo pretorio on line.

# Comune di Collepasso

## PARTE V - ORGANISMI CONTROLLATI

### 1 Organismi controllati:

L'Ente non possiede partecipazioni di controllo in società e/o altri organismi

### 1.1 Le società di cui all'articolo 18, comma 2-bis, del D.L. 112 del 2008, controllate dall'Ente locale, hanno rispettato i vincoli di spesa di cui all'articolo 76, comma 7, del dl 112 del 2008 ?

Non ricorre la fattispecie

### 1.2 Sono previste, nell'ambito dell'esercizio del controllo analogo, misure di contenimento delle dinamiche retributive per le società di cui al punto precedente.

Non ricorre la fattispecie

### 1.3 Organismi controllati ai sensi dell'art. 2359, comma 1, numeri 1 e 2, codice civile. Esternalizzazione attraverso società:

RISULTATI DI ESERCIZIO DELLE PRINCIPALI SOCIETA' CONTROLLATE PER FATTURATO (1)							
BILANCIO ANNO							
Forma giuridica Tipologia di società	Campo di attività (2) (3)			Fatturato registrato o valore produzione	Percentuale di partecipazione o di capitale di dotazione (4) (6)	Patrimonio netto azienda o società (5)	Risultato di esercizio positivo o negativo
	A	B	C				
(1) Gli importi vanno riportati con 2 zero dopo la virgola l'arrotondamento dell'ultima unità è effettuato per eccesso qualora la prima cifra decimale sia superiore o uguale a cinque l'arrotondamento è effettuato per difetto qualora la prima cifra decimale sia inferiore a cinque							
(2) Indicare l'attività esercitata dalle società in base all'elenco riportato a fine certificato							
(3) Indicare da uno a tre codici corrispondenti alle tre attività che incidono, per prevalenza, su fatturato complessivo della società							
(4) Si intende la quota di capitale sociale sottoscritto per le società di capitale o la quota di capitale di dotazione conferito per le aziende speciali ed i consorzi - azienda							
(5) Si intende la quota di capitale sociale più fondi di riserva per le società di capitale e il capitale di dotazione più fondi di riserva per le aziende speciali ed i consorzi - azienda							
(6) Non vanno indicate le aziende e società, rispetto alle quali si realizza una percentuale di partecipazione fino allo 0,49%							

# Comune di Collepasso

**1.4 Esternalizzazione attraverso società e altri organi partecipati (diversi da quelli indicati nella tabella precedente):  
(Certificato preventivo - quadro 6 quater)**

RISULTATI DI ESERCIZIO DELLE PRINCIPALI AZIENDE E SOCIETA' PER FATTURATO (1)							
BILANCIO ANNO							
Forma giuridica Tipologia azienda o società (2)	Campo di attività (3) (4)			Fatturato registrato o valore produzione	Percentuale di partecipazione o di capitale di dotazione (5) (7)	Patrimonio netto azienda o società (6)	Risultato di esercizio positivo o negativo
	A	B	C				
(1) Gli importi vanno riportati con 2 zero dopo la virgola l'arrotondamento dell'ultima unità è effettuato per eccesso qualora la prima cifra decimale sia superiore o uguale a cinque l'arrotondamento è effettuato per difetto qualora la prima cifra decimale sia inferiore a cinque							
(2) Vanno indicate le aziende e società per le quali coesistono i requisiti delle esternalizzazioni dei servizi (di cui al punto 3) e delle partecipazioni. Indicare solo se trattasi (1) di azienda speciale, (2) società per azioni, (3) società r.l., (4) azienda speciale consortile, (5) azienda speciale alla persona (ASP), (6) altre società.							
(3) Indicare l'attività esercitata dalle società in base all'elenco riportato a fine certificato							
(4) Indicare da uno a tre codici corrispondenti alle tre attività che incidono, per prevalenza, sul fatturato complessivo della società							
(5) Si intende la quota di capitale sociale sottoscritto per le società di capitale o la quota di capitale di dotazione conferito per le aziende speciali ed i consorzi - azienda							
(6) Si intende la quota di capitale sociale più fondi di riserva per le società di capitale e il capitale di dotazione più fondi di riserva per le aziende speciali ed i consorzi - azienda							
(7) Non vanno indicate le aziende e società, rispetto alle quali si realizza una percentuale di partecipazione fino allo 0,49%							

**1.5 Provvedimenti adottati per la cessione a terzi di società o partecipazioni in società aventi per oggetto attività di produzione di beni e servizi non strettamente necessarie per il perseguimento delle proprie finalità istituzionali (art. 3, commi 27, 28 e 29, legge 24 dicembre 2007, n. 244)**

Denominazione	Oggetto	Estremi provvedimento cessione	Stato attuale procedura

\*\*\*\*\*

Tale è la relazione di fine mandato del Comune di Collepasso che viene trasmessa al tavolo tecnico interistituzionale istituito presso la Conferenza permanente per il coordinamento della finanzia pubblica in data odierna.

Collepasso , 22 APRILE 2016

**IL SINDACO**  
 Dott. Paolo MENOZZI





# Comune di Collepasso

---

## CERTIFICAZIONE DELL'ORGANO DI REVISIONE CONTABILE

Ai sensi degli articoli 239 e 240 del TUOEL, si attesta che i dati presenti nella relazione di fine mandato sono veritieri e corrispondono ai dati economico - finanziari presenti nei documenti contabili e di programmazione finanziaria dell'ente.

I dati che vengono esposti secondo lo schema già previsto dalle certificazioni al rendiconto di bilancio ex articolo 161 del TUOEL o dai questionari compilati ai sensi dell'articolo 1, comma 166 e seguenti della legge n. 266 del 2005 corrispondono ai dati contenuti nei citati documenti.

Collepasso, 26.04.2016

**L'organo di revisione**

**economico finanziario**

Dott. Adriano MIGALI



